

المؤشرات الأسبوعية

الأسبوع الممتد من 30 نونبر الى غاية 06 دجنبر 2023

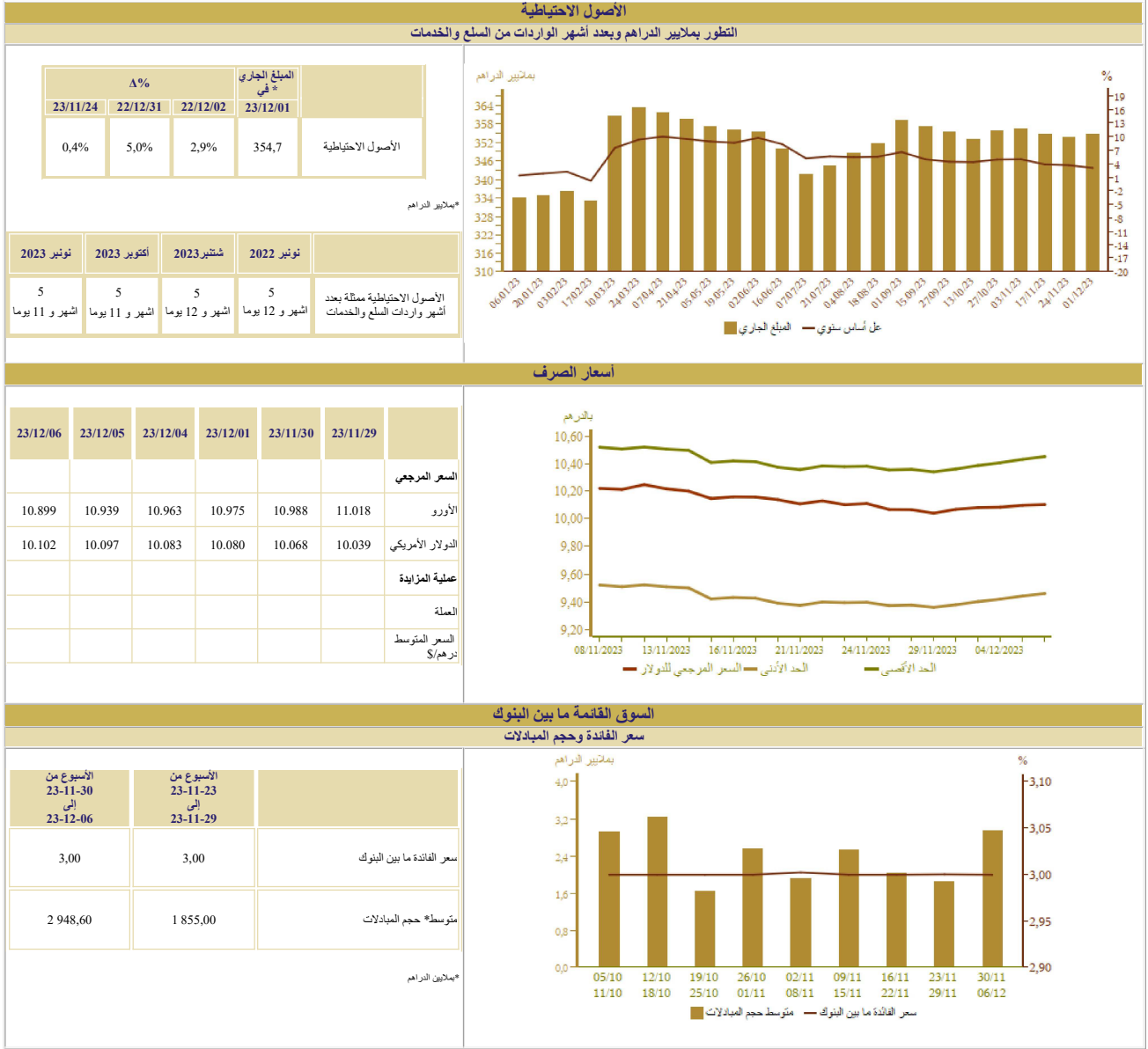

السوق النقدية

تدخلات بنك المغرب

الأسبوع من 23-11-30 إلى 23-12-06	الأسبوع من 23-11-23 إلى 23-11-29	المبلغ بمليين الدراهم
118 338	114 105	- عمليات إعادة التمويل من بنك المغرب
118 338	114 105	بمبادرة من بنك المغرب
48 630	44 560	تسييلات لمدة 7 أيام
19 593	19 593	التقاييل إعادة الشراء لمدة شهر واحد
		مدلات الصرف
21 970	21 970	التقاييل إعادة الشراء 3 أشهر
1 686	1 686	البرنامج المنمذج لدعم وتمويل المقاولات
26 459	26 296	قروض مضمونة
		بمبادرة من البنوك
		تسييلات لمدة 24 ساعة
		تسييلة الإيداع لمدة 24 ساعة
		- عمليات هيكلية

نتائج التسييلات لمدة 7 أيام بناء على طلب العروض 23/12/06 بمليين الدراهم	
52 100	المبلغ المكتتب

بملايين الدراهم

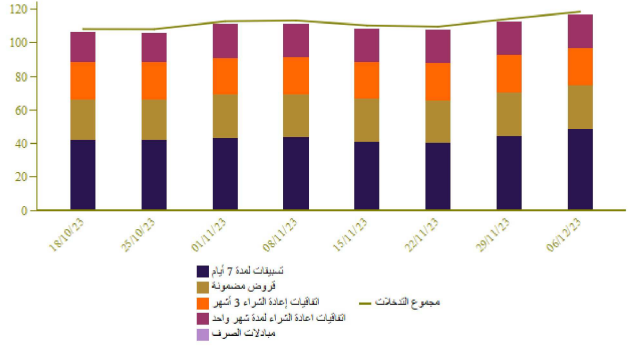

سوق الأذونات بالمزايدة

المبلغ الجاري لأذونات الخزينة

الأجل	التسييلات*	
	23-12-07 من 23-12-13 إلى	سعر الفائدة
35 يوم		
45 يوم		
13 أسبوعا		
26 أسبوعا		
52 أسبوعا		
سنتان	100	3,30
5 سنوات		
10 سنوات		
15 سنة		
20 سنة		
30 سنة		
المجموع	100	

بملايين الدراهم

المبلغ الجاري بمليين الدراهم

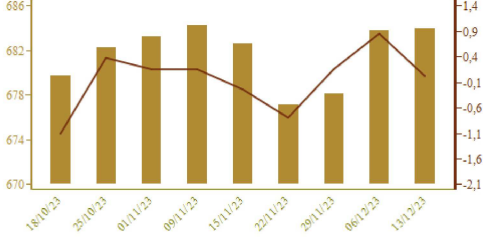

نتائج عمليات المزايدة

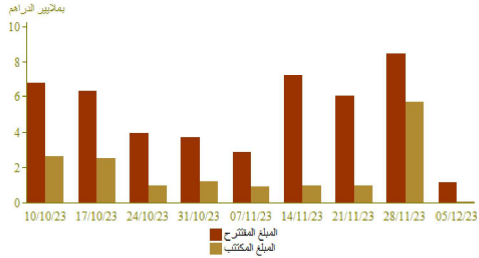

منحنى أسعار الفائدة في السوق الثانوية

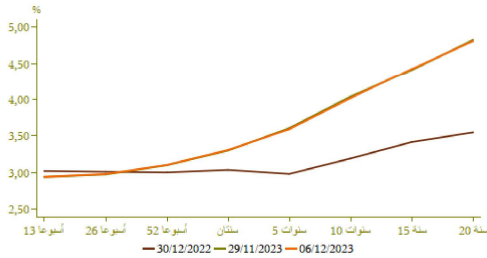

التضخم

تطور التضخم على أساس سنوي (%)

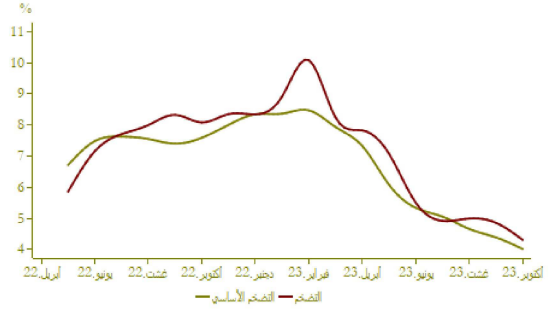

A (%)			
أكتوبر 2023	أكتوبر 2022	أكتوبر 2023	أكتوبر 2022
4,3	4,9	-0,1	*مؤشر أسعار الاستهلاك
4,0	4,4	0,3	**مؤشر التضخم الأساسي

المصدر: (*) المديرية السامية للتخطيط
(**) بنك المغرب

أسعار الفائدة

أسعار الفائدة الدائنة (%)

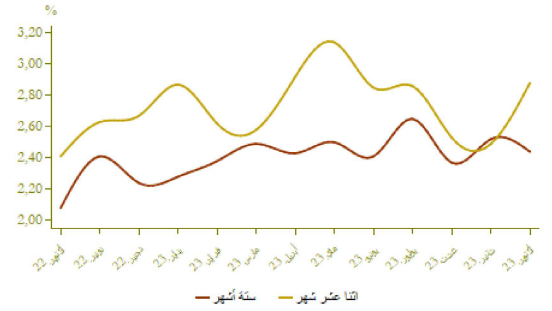

النصف الثاني من 2023	النصف الأول من 2023	
2,98	1,51	الحسابات على البنقات - سعر الفائدة الأدنى

أكتوبر 2023	سنتمبر 2023	غشت 2023	أسعار الفائدة الدائنة (%)
2,44	2,52	2,37	ودائع ستة أشهر
2,88	2,49	2,53	ودائع اثنا عشر شهرا

فصل 3-2023	فصل 2-2023	فصل 1-2023	أسعار الفائدة المدينة (%)
5,36	5,26	5,03	المجموع
5,94	5,93	5,63	قروض للأفراد
4,74	4,64	4,36	قروض الإسكان
7,25	7,27	6,95	قروض الاستهلاك
5,32	5,22	4,98	قروض الشركات
			حسب الهدف الاقتصادي
5,31	5,28	4,98	تمويلات الخزينة
5,09	4,72	4,81	قروض التجهيز
5,71	5,43	5,37	قروض العقار
			حسب حجم الشركة
5,75	5,77	5,48	الشركات الصغيرة جدا والصغيرة والمتوسطة
5,05	5,01	4,79	الشركات الكبرى

المصدر: البيانات الواردة في البحث الفصلي التي يتجزء بنك المغرب لدى النظام البنكي

مجمعات النقد والتوظيفات السائلة

تطور المجموع م3

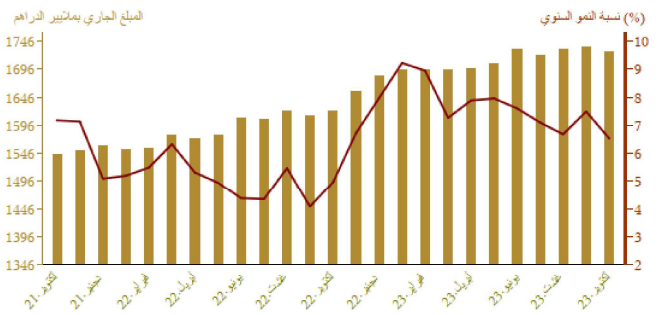

A (%)		المبلغ الجاري* في نهاية أكتوبر 2023	
أكتوبر 2023	أكتوبر 2022	أكتوبر 2023	
11,7	-0,5	384,9	العملة الائتمانية
8,2	-0,1	861,2	العملة الكائنية
9,3	-0,2	1 246,1	1 م
1,9	0,2	181,9	التوظيفات تحت الطلب م2-م1
8,3	-0,2	1 428,0	2 م
-1,1	-1,4	300,4	أصول نقدية أخرى م3-م2
6,5	-0,4	1 728,3	3 م الكتلة النقدية
6,4	2,2	854,0	مجمع التوظيفات السائلة
4,6	0,0	355,2	الأصول الاحتياطية
357,9	9,5	34,7	صافي الأصول الأجنبية لمؤسسات الإيداع الأخرى
7,1	-2,8	314,7	الديون الصافية على الإدارة المركزية
4,1	0,4	1 299,5	القروض المقدمة للاقتصاد

*بملايير الدراهم

توزيع القرض البنكي حسب الغرض الاقتصادي				تطور القرض البنكي حسب الغرض الاقتصادي على أساس سنوي	
Δ (%)	نمبلغ الجاري* في نهاية				
	أكتوبر 2023	أكتوبر 2022		أكتوبر 2023	
-3,8	3,0	258,0	تسهيلات الخزينة		
1,4	0,2	302,3	قرض المعار		
0,1	-0,1	57,8	قرض الاستهلاك		
8,4	0,6	190,7	قرض التجهيز		
25,0	-6,3	177,7	ديون مختلطة على الزبناء		
6,4	0,3	95,2	ديون معلقة الأداء		
4,9	-0,2	1 081,7	القرض البنكي		
2,7	1,1	925,6	القرض للقطاع الغير مالي		

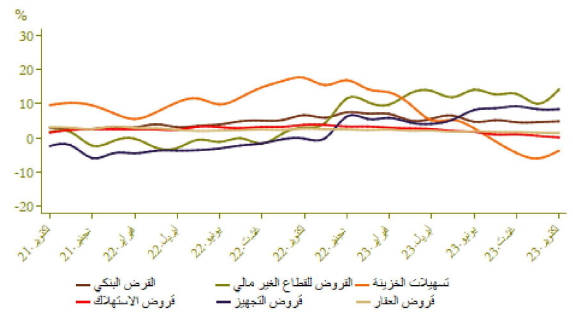

*بملايين الدراهم

مؤشرات بورصة القيم

تطور مؤشر مازي وحجم التداولات					
Δ %			الأسبوع		
23/12/06 22/12/30	23/12/06 23/11/03	23/12/06 23/11/29	من 23/11/30 إلى 23/12/06	من 23/11/23 إلى 23/11/29	
9,68	-1,83	-0,23	11 757,60	11 784,33	مؤشر مازي نهاية الفترة
			1 365,71	123,92	الحجم* المتوسط لتداولات الأسبوع
7,52	-1,76	-0,16	603 325,50	604 266,60	الرسملة* نهاية الفترة

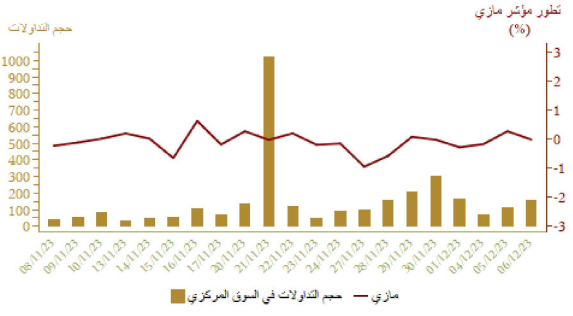

*بملايين الدراهم

المصدر: بورصة الدار البيضاء

المالية العمومية

وضعية الخزينة			تمويل الخزينة	
Δ(%)	يناير-أكتوبر 2023	يناير-أكتوبر 2022		
2,0	281 888	276 478	*المداخيل العادية	
3,2	244 501	236 891	منها الموارد الجبائية	
5,6	342 010	323 950	التنقلات الإجمالية	
10,0	317 343	288 624	التنقلات الإجمالية دون احتساب المقاصة	
-30,2	24 667	35 326	المقاصة	
6,2	245 113	230 723	التنقلات العادية دون احتساب المقاصة	
2,9	125 691	122 179	الأجور	
13,5	62 021	54 623	الملح والخدمات الأخرى	
11,9	29 567	26 423	فوائد الدين	
1,2	27 834	27 498	التحويلات للجماعات الترابية	
.	12 108	10 429	الرصيد العادي	
24,7	72 231	57 901	نقلات الاستثمار	
	22 799	17 027	رصيد الحسابات الخاصة للخزينة	
	-37 323	-30 446	قلض أو عجز الميزانية	
	-7 756	-4 023	**الرصيد الأولي	
	-10 186	-718	تغير العمليات قيد الأداء	
	-47 509	-31 164	عجز أو قلض التمويل	
	30 886	7 780	التمويل الخارجي	
	16 624	23 385	التمويل الداخلي	



*مع احتساب الضريبة على القيمة المضافة للجماعات الترابية ودون احتساب موارد القوسصة
**بملايين الدرهم
المصدر: وزارة الاقتصاد والمالية

الحسابات الخارجية

Δ (%)	المبالغ بملايين الدراهم		
	يناير-أكتوبر 2023	يناير-أكتوبر 2022	
-2,4	350 139,0	358 716,0	الصادرات الإجمالية
-43,4	57 626,0	101 790,0	الوقفاط ومشتقاته
30,5	116 387,0	89 180,0	قطاع السيارات
-3,9	591 514,0	615 798,0	الواردات الإجمالية
14,6	132 423,0	115 602,0	مواد التجهيز
-22,0	100 621,0	129 066,0	واردات المواد الطاقية
12,1	131 761,0	117 516,0	السلع الاستهلاكية
-6,1	241 375,0	257 082,0	العجز التجاري الإجمالي
	59,2	58,3	نسبة تغطية الصادرات للواردات (%)
20,7	88 471,0	73 277,0	مداخل الأسفار
6,1	96 439,0	90 855,0	تحويلات المقيمين بالخارج
-44,8	12 294,0	22 252,0	تدفقات الاستثمارات الأجنبية المباشرة الصافية

المصدر: مكتب الصرف

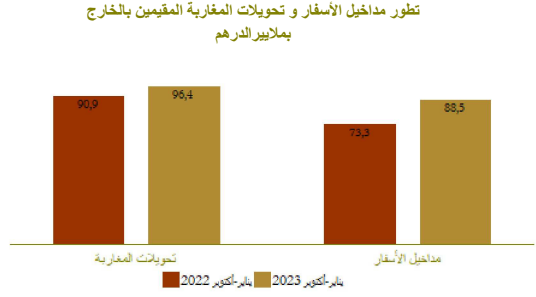
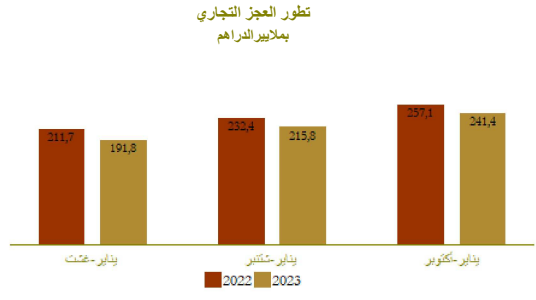

الحسابات الوطنية

تطور الناتج الداخلي الإجمالي على أساس سنوي

Δ (%)	بملايين الدراهم		
	ف-2-2023	ف-2-2022	
2,3	299,1	292,5	الناتج الداخلي الإجمالي بالأسعار المتسلسلة
6,3	28,5	26,8	القيمة المضافة للقطاع الفلاحي
2,1	240,1	235,2	القيمة المضافة للقطاع غير الفلاحي
6,8	344,4	322,4	الناتج الداخلي الإجمالي بالأسعار الجارية

المصدر: المديرية العامة للتخطيط

